



O JR - Um Jornal Regional foi até os cartórios eleitorais e atualizou o número de eleitores e eleitoras de Rolândia, Cambé, Arapongas, Ibiporã, Jaguapitã e Prado Ferreira. Com esses dados e com os percentuais históricos de abstenção e de votos nulos e brancos, chegou ao quociente eleitoral para vereadores desses municípios

03

Com quantos votos se faz um vereador?

Orquestra Paranaense de Tango em Ibiporã na noite deste sábado - 05



Festa do Trabalhador de Cambé promete **04**



Arapongas declara guerra a fios soltos pelas vias - 05

Comida com sabor de família desde 2000

RESTAURANTE o garfo

Rolândia
Avenida Castro Alves 1951
(43) 3256-5124

Londrina
Av. Pres. Castelo Branco 90
(43) 3347-4277

O melhor Parmegiana do Brasil!

Veja a vida de um novo ângulo!

Ótica Lux

Compre seu óculos na ÓTICA LUX.

Agende sua consulta
(43) 99923-3507

Av. Interventor Manoel Ribas, nº 905 - Centro ROLÂNDIA

APOIO CULTURAL

Vancouros

Roland

aqui, tem sempre

Pão e Café Quentinho

AV. ROMÁRIO MARTINS, Nº 705 CENTRO- ROLÂNDIA
(43) 3255-2923

Kijanelas

LONDRINA - CAMBÉ
TUDO EM PORTAS E JANELAS

- ✓ Aço
- ✓ Madeira
- ✓ Alumínio
- ✓ Vidro Blindex
- ✓ Box
- ✓ Tapetes
- ✓ Caixa D'Água
- ✓ Louças e Metais

TEMOS JANELAS DE VIDRO BLINDEX desde 1990

Conservando junto com você o bem estar para a sua família!

Show Room { Av. Tiradentes, 155 - Londrina (43) 3338 5413
Av. Inglaterra, 1904 - Cambé (43) 3254 6055

Vysa TURISMO E TRANSPORTE

Sua viagem é a nossa prioridade.
Compromisso com Rolândia!

Fale conosco:
contato@vysa.com.br

Editorial Sucintos e Concisos

Querida leitora e caro leitor

Vamos ser sucintos e concisos. O período eleitoral já começou de fato, pelo menos em Rolândia. Na segunda-feira, um pedido de abertura de Comissão Processante será votado pelos 08 vereadores e duas vereadoras. Com 6 votos, a CP é aberta ou negada. Quer saber o objeto da CP? Página 07.

Ainda falando em eleição, nesta edição corremos atrás do número do eleitorado nas cidades de Rolândia, Cambé, Ibiporã, Araçongas, Jaguapitã e Prado Ferreira. Além disso, colocamos a 'cua' e a calculadora para funcionarem e fizemos uma estimativa do quociente eleitoral de cada cidade

para o cargo de vereador/vereadora. O que é isso? É o número de votos que um partido precisa para ter uma cadeira no Legislativo - que ficaria com o candidato mais votado dentro desse partido.

Fizemos esses cálculos com base em percentuais históricos de abstenção e de votos brancos e nulos. No dia 07 de outubro, eremos se chegamos bem perto desse quociente.

E já acabou nosso espaço. Fomos sucintos e concisos.

Boa Leitura

Josiane Rodrigues

Editora

José Eduardo

Editor

Reflexão**Cristo é Suficiente**

O verdadeiro cristianismo não é uma religião nem um conjunto de verdades professadas. Mas um conhecimento experimental de Alguém. Particularmente, cristianismo é uma Pessoa, neste caso, é Cristo. Somos colocados em um relacionamento com uma Pessoa incomparável e plena: o amado Filho de Deus, que nos tornou aptos a participar da suprema riqueza da Sua graça.

Pois, Nele, (Cristo) foram criadas todas as coisas, nos céus e sobre a terra, as visíveis e as invisíveis, sejam tronos, sejam soberanias, quer principados, quer potestades. Tudo foi criado por meio Dele e para Ele. Ele é antes de todas as coisas. Nele, tudo subsis-

te. Ele é a cabeça do corpo, da igreja. Ele é o princípio, o primogênito de entre os mortos, para em todas as coisas ter a primazia, porque aprovou a Deus que, Nele, residisse toda a plenitude. Colossenses 1:16-19.

Nele, a saber, em Cristo, reside toda a plenitude de Deus. Aquele que é pleno habita agora no coração dos que creem. Cristo habitando no coração dos homens, de homens outrora rejeitados e estranhos às promessas, enchendo seus corações de alegria e glória.

Assim como o sol se levanta para fazer desaparecer gradualmente todas as estrelas, um único Nome, o de Cristo glorificado, faz desaparecer todas as pretensões do coração humano. Que

o Senhor nos ensine a nos despojarmos alegremente de tudo o que consideramos para nossa própria reputação e justiça, assim como o fez o cego Bartimeu, "lançando de si sua capa" para ir ao encontro de Jesus.

Que o Espírito Santo venha revelar em cada um de nós a riqueza da Pessoa de Cristo. Que com os nossos olhos abertos possamos ver o nosso Bendito Senhor, que tudo consumou por nós, naquela Cruz. Que encontremos Nele a total suficiência para uma vida triunfante. Somos os amados filhos de Deus e o nosso Pai deseja ver Sua semelhança em nós. E, assim como trouxemos a imagem do terreno, traremos também a imagem do celestial. 1 Coríntios 15:49.

A salvação é o verdadeiro trabalho de Deus, que opera

mudanças na vida daqueles que se entregaram pela fé, ao Senhor Jesus Cristo. Tais pessoas contemplarão o Senhor como Ele é: Soberano Senhor de todos. E, esse conhecimento, feito a quem antes nem podia ver, inevitavelmente produzirá adoração e um coração desejoso de fazer a vontade de Deus. Que Deus, em Cristo fale em nossos corações. Amém!!!



Humberto Xavier Rodrigues é formado em Teologia.



REFIS 2024

ATÉ 30/09/2024

CRITÉRIOS PARA ADEÇÃO

- V DÉBITOS DE 2024 DEVEM ESTAR EM DIA;**
- V APRESENTAR DOCUMENTO DE IDENTIFICAÇÃO;**
- V CASO O IMÓVEL NÃO ESTEJA EM SEU NOME** (apresentar contrato com firma reconhecida, escritura ou procuração);

EM CASO DE PESSOA JURÍDICA (apresentar contrato social ou procuração);

PARA PAGAMENTO À VISTA - DESCONTO DE 75% SOBRE MULTA (não se aplica às multas de infrações e débitos de natureza não tributária);

IMPOSTOS, TAXAS E ILUMINAÇÃO PÚBLICA PODERÃO SER PAGAS EM ATÉ 24 PARCELAS DE NO MÍNIMO R\$70,00;

CONTRIBUIÇÕES DE MELHORIAS PODERÃO SER PAGAS EM ATÉ 24 PARCELAS DE NO MÍNIMO R\$ 120,00.

- V PAGAMENTO PARCELADO:** BOLETO DA ENTRADA GERADO NO ATO DO PARCELAMENTO;

5% DE ENTRADA (no intervalo de 2 - 6 parcelas);

10% DE ENTRADA (no intervalo de 7 - 12 parcelas);

15% DE ENTRADA (no intervalo de 13 - 18 parcelas);

20% DE ENTRADA (no intervalo de 19 - 24 parcelas);

30% DE ENTRADA (multas de infração e de débitos de natureza não tributária);

50% DE ENTRADA (contribuição de melhorias).



FALE CONOSCO: DEPARTAMENTO DE TRIBUTAÇÃO - AV. DOS ESTUDANTES, 336 - (43) 3178-8530 ou (43) 3178-8515



invisalign
DOCTOR

* TÉCNICA DE APARELHO AUTOLIGÁVEL METÁLICO E ESTÉTICO
* TRATAMENTO DE RONCO E APNEIA DO SONO

(43) 99972-1871

@WINSTON.ORTODONTISTA

Av. Expedicionários 342 - sala 81 - Rolândia



@umjornalregional **/UmJornalregional**

umjornalregional.com.br

jornalderolandia1@gmail.com

☎ 43 9.8808-9151

☎ 43 9.8808.1196

SILVA & RODRIGUES EDITORA LTDA.

CNPJ 05.929.678/0001-77

Rua Monteiro Lobato, 190 - sala 12 - Cep 86600-095 - Centro - Rolândia - PR

JORNALISTA RESPONSÁVEL
José Eduardo da Silva - 0009972/PR

EDITORIA
José Eduardo da Silva
Josiane Rodrigues

IMPRESSÃO
Grafnorite

DISTRIBUIÇÃO
Rolândia e seus distritos,
Cambé, Araçongas, Prado
Ferreira, Londrina, Ibiporã
e Jaguapitã

TIRAGEM
3000 exemplares

CWC CORRETORA DE SEGUROS

CWC
CWC CORRETORA DE SEGUROS LTDA

O SEGURO QUE VOCÊ PRECISA E MERECE!

Tenha aqui a segurança ideal para **veículos, residência, máquinas e equipamentos agrícolas.**

Fale conosco:
(43) 9.9902-6336 / 9.9933-6854
(43) 3256-1324

cwccorretoraseguros@gmail.com

AV. INTERVENTOR MANOEL RIBAS, N° 477 - ROLÂNDIA

Número de eleitores e de votos para vereador na região

■ Saiba o número de eleitores e a quantidade de votos necessária para uma cadeira nas Câmaras de Rolândia, Cambé, Arapongas, Ibitiporã, Jaguapitã e Prado Ferreira

O JR – Um Jornal Regional quis mostrar a seus leitores e leitoras um panorama das eleições municipais de 06 de outubro quando o assunto é quantidade de eleitores e quociente eleitoral para as cadeiras do Legislativo. Em busca dessas informações, o JR entrou em contato com os cartórios eleitorais de Rolândia, Cambé, Arapongas, Ibitiporã, Jaguapitã e Porecatu (responsável por Prado Ferreira). Em tempo: o quociente eleitoral, o QE, é a quantidade necessária de votos para que um partido tenha uma vaga na Câmara Municipal.

Rolândia ultrapassou os 50 mil eleitores na quarta-feira da semana passada, dia 17 de abril semana.

“Nessa data, o município chegou a 50.023 mil eleitores e eleitoras, mas esse número deve mudar até o dia 08 de maio”, explica Mário Bannwart, chefe do Cartório Eleitoral do município. Com 50 mil eleitores e com as médias históricas de abstenção, votos nulos e brancos, uma vaga no Legislativo deve “custar” cerca de 3,5 mil votos.

Como? Com 50 mil eleitores e uma média de abstenção de cerca de 20%, devem ir às urnas rolandenses cerca de 40 mil eleitores. Desse 40 mil, cerca de 13%, historicamente, votam em branco ou anulam os votos. Isso quer dizer que aproximadamente 5,2 mil eleitores e eleitoras não terão seus

votos validados. O número de votos restante – cerca de 35 mil –, chamado de votos válidos, deve ser dividido pelo número de vagas na Câmara, ou seja, deve ser dividido por 10. Chegamos, então, a 3,5 mil votos para cada cadeira.

“Em Cambé, são 75.817 eleitores em números até a terça-feira desta semana”, revela Camila Garcia, chefe do Cartório Eleitoral do município. Em 2016, numa eleição “normal, sem uma pandemia, houve abstenção de cerca de 10% e 13% de votos nulos e brancos para o Legislativo. Usando esses percentuais em 2024, cerca de 68,2 mil pessoas irão às urnas e haverá 59,3 mil votos válidos para a Câmara. Dividindo essa



Muitos cartórios eleitorais receberam novas urnas a partir de maio

quantidade pelo número de vagas no Legislativo, teríamos um QE de aproximadamente 5,9 mil votos para cada cadeira.

“No município de Arapongas, tínhamos 84.186 eleitores e eleitoras até a terça, dia 23”, pontuou Mariângela de Souza Melo, chefe do Cartório Eleitoral do município. Com a abstenção de quase 19% de 2016, aproximadamente 68,1 mil pessoas votaram em 2024. Naquela eleição, os votos nulos e brancos passaram de 18%, o que se traduziria na eleição deste ano em quase 56 mil votos válidos. Esse número dividido pelas 15 vagas de parlamentares daria um quociente eleitoral de 3,7 mil votos.

“No município de Ibitiporã, o número de eleitores chegou a 40.335 nesta semana”, explica Ana Carolina Gonçalves Ferreira Diehl, chefe do Cartório Eleitoral do município. Na eleição municipal de 2016, houve cerca de 18% de abstenção e 12% de votos nulos e brancos para o Le-

gislativo. Aplicando-se esses percentuais ao número de eleitores atuais, devem ir às urnas em outubro aproximadamente 33 mil eleitores e esses deixariam cerca de 29,1 mil votos válidos. Ao dividir os votos válidos pelo número de cadeiras na Câmara, tem-se o QE de 3,2 mil votos por vaga de vereador.

“O município de Jaguapitã contava com 10.931 eleitores e eleitoras nesta semana”, informou Celismara Lima da Silva, chefe do Cartório Eleitoral do município, ao JR. Com cerca de 17% de abstenção na eleição de 2016 e 5% de votos nulos e brancos para vereadores, números usados como base no cálculo para este ano, o número de votos necessários para um partido fazer um dos 9 vereadores da cidade seria de cerca de 900 votos.

“No município de Prado Ferreira, há, nesse momento, 3.177 eleitores e eleitoras aptos a votar no dia 06 de outubro”, pontuou Marco Antônio Soares de Pinho, chefe do Car-

tório Eleitoral de Porecatu, responsável por Prado Ferreira. Em 2016, a abstenção ficou em 3,3% e os votos nulos e brancos para a Câmara ficaram em 2,5%. Utilizando esses números em uma simulação para a eleição de 2024, o QE para um partido ter uma das 9 cadeiras do Legislativo seria de aproximadamente 300 votos.

Título até dia 08

O dia 8 de maio é a data limite para os eleitores que desejam realizar processos como o título de eleitor como, por exemplo, revisão ou transferência. Até esse dia, 28 Fóruns Eleitorais do Paraná atenderão das 9h às 18h, entre eles Cambé, Arapongas e Londrina. O eleitor domiciliado no Paraná pode ir em qualquer cartório eleitoral do estado para resolver suas pendências. Segundo o Tribunal Regional Eleitoral do Paraná (TRE-PR), o próximo plantão será no sábado (04), das 09h às 17h, e no domingo (05), das 9h às 13 horas.

Recuperação da Pres. Vargas afeta o trânsito em Rolândia

■ Trecho urbano de cerca de 10 km recebe recuperação asfáltica; obra, parceria entre a prefeitura e o Governo Federal, começou na quinta

Os motoristas rolandenses e da região, que utilizam o trecho urbano da BR-369 em Rolândia, precisam ter um pouco mais de paciência e atenção nos próximos meses. Uma obra de recuperação asfáltica na via foi iniciada na quinta-feira (25) e vai atrapalhar o fluxo de trânsito. O serviço é uma parceria entre a prefeitura de Rolândia e o Governo Federal, através do Departamento Nacional de Infraestrutura de Transportes (Dnit). A recuperação asfáltica será em toda sua extensão de 10 km.

A Prefeitura de Rolândia vai recuperar 30% da obra e os outros 70% ficam por conta do Dnit. “O Dnit tinha um saldo de um pregão e nos perguntaram se queríamos usar na Presidente Vargas. Como o Dnit tinha 7 km de saldo, a prefeitura ficou com os 3 km para completar”, explicou Zeca Salgueiro, secretário de Planejamento de Rolândia. “O objetivo também era não perder essa oferta do Dnit”, pontuou.

A obra deve custar algo



em torno de R\$ 200 mil aos cofres da prefeitura. “Peço um pouco de paciência aos motoristas, pois haverá transformos, mas é para um bem maior. A Pres. Vargas vai ficar totalmente recuperada”, afirmou o prefeito Ailton Maistro.

Sobre o uso de micropavimentação, Zeca Salgueiro explica que a pista está boa e com a nova recuperação, a Presidente Vargas pode ficar por 5, 6 anos sem precisar de nova recuperação.

A obra de micropavimentação do trecho urbano da BR-369 deve levar cerca de 90 dias, se não houver grandes chuvas. Como as marcações viárias serão removidas e pintadas depois da secagem completa da micropavimentação, os usuários da via devem ficar mais atentos. O maquinário na pista e os operários também merecem um aumento de atenção e redução de velocidade. O serviço começa nas proximidades da saída para Cambé e vai avançando no sentido Arapongas.

O descuido com o IRPF 2024 pode custar caro!

Não arrisque! Conte com um contador especializado para acertar as contas com o Leão e manter seu patrimônio seguro.

(43)3051-4141

@contabiliza.com.br

contato@contabiliza.com.br

Rua Hugo Maria do Valle 439 - Centro - Rolândia



TOVA LOJA EM ATÉ 10X NO CARTÃO

(43) 98863-3218

Av. Aylton Rodrigues Alves
1321 - Rolândia

TOVA LOJA EM ATÉ 10X NO CARTÃO

ALINHAMENTO	BALANCEAMENTO
AMORTECEDORES	FREIOS
BORRACHARIA	PNEUS
ACESSÓRIOS	SUSPENSÃO
MECÂNICA	LUBRIFICANTES

QUALIDADE, VARIEDADE & ESTILO.

VOCÊ ENCONTRA NA ÓTICA KING.

- Lentes;
- Armações;
- Óculos de sol;
- Laboratório próprio.

Opções no infantil, masculino e feminino.

☎ (43) 3256-1642
☎ (43) 9.9932-0683

@oticking f flotickingrolandia

R. Estilac leal, 170 - Sala 1 e 2. Rolândia - Pr

A MAIOR FRANQUIA DE EMAGRECIMENTO SAUDÁVEL DA AMÉRICA LATINA

Magrass®

Emagrecimento Saudável & Estética de Resultado

Conheça o método que irá te ajudar a ter mais qualidade de vida!

RUA GOIÁS 611

próximo ao superm. Juliana

☎ (43) 97400-7447
☎ (43) 3316-4142

Ibiporã é finalista do Prêmio Sebrae com Inclusão Produtiva

■ O Centro Tecnológico do Trabalhador de Ibiporã (CTTI) levou Ibiporã a um lugar de destaque no XII Prêmio Sebrae



O prefeito de Ibiporã, Zé Maria (ao centro), e Rubens Negrão, diretor do Sebrae

O município de Ibiporã foi selecionado como uma das cidades finalistas na XII Edição do Prêmio Sebrae, na categoria Inclusão Produtiva. A conquista coloca Ibiporã em destaque ao lado dos municípios de Tupãssi e Ponta Grossa.

Inscrito pela prefeitura de Ibiporã, por meio da Secretaria do Trabalho, o Centro Tecnológico do Trabalhador de Ibiporã (CTTI) foi o projeto destaque da cidade. O CTTI é um espaço dedicado à qualificação e preparação para o mercado de trabalho, contribuindo para a inserção de pessoas em empregos formais e no empreendedorismo.

O Prêmio Sebrae Prefeitura Empreendedora (PSPE) reconhece e valoriza iniciativas inovadoras lideradas por governos municipais, visando aprimorar o ambiente de negócios, estimular o em-

preendedorismo e promover o desenvolvimento territorial. Ibiporã está comprometida em criar um ambiente favorável aos negócios, o que é fundamental para impulsionar o desenvolvimento econômico e social da região.

O processo de avaliação para chegar a esse resultado ocorreu ao longo de vários meses, desde a ins-

crição até a premiação estadual. A jornada incluiu etapas como inscrição, habilitação, recurso, pré-seleção estadual, visita técnica e julgamento estadual. O projeto de Ibiporã está em um livro publicado e distribuído a todos os prefeitos participantes, destacando-se entre os 30 projetos: três finalistas das 10 categorias.



As cidades finalistas são anunciadas na cerimônia

Festa do Trabalhador de Cambé 'vem com tudo'

■ Prefeitura organiza a tradicional Festa do Trabalhador com diversas atrações para toda a família



Apresentação do Café Society em foto de Fernando Lima

A prefeitura de Cambé realiza a tradicional Festa do Trabalhador na quarta-feira, dia 1º de maio, Dia do Trabalho, 1º de maio, no Centro Esportivo Castelo Branco (Rua Humberto Moreschi, 395). O evento, um marco na cidade, começa às 09 horas e segue até as 17 horas com uma programação diversificada que deve agradar a gregos e troianos.

A Prefeitura de Cambé, através das secretarias de Educação e Cultura e de Esportes e Lazer, preparou atrações culturais, espaço e brincadeiras para as crianças, praça de alimentação, Torneio do Trabalhador, serviços de outras secretarias e muito mais. Tudo gratuito. "A Festa do Trabalhador é tradição e um dos eventos mais esperados pela população, pois reúne famílias inteiras em

um clima de harmonia, confraternização e diversão. Ano passado fizemos uma festa maravilhosa, lotada, e este ano queremos fazer ainda melhor", avaliou o prefeito Conrado Scheller.

A animação fica por conta da Traveling Band, banda de rock de Cambé com mais de 15 anos de estrada, dona de um repertório vasto com clássicos do estilo dos anos 1960 à 1990. Outro grupo que se apresenta é o Café Society, com performances exclusivas, mais de 15 integrantes, entre músicos e dançarinos, e 10 anos de mercado. As apresentações começam a partir das 14 horas.

A festa também recebe a fase final do Torneio do Trabalhador. A fase preliminar do Torneio acontece neste domingo (28) nos campos do Novo Bande-

rantes, Santo Amaro, São Francisco e Caramuru. E a fase final será junto com a Festa, no dia 1º, no Centro Esportivo Castelo Branco.

"Está chegando a Festa do Trabalhador e estamos preparando esse dia muito especial com a programação esportiva e cultural e de serviços. Para o dia, fica aqui o convite para o trabalhador participar com a sua família, que além do campeonato esportivo, vamos ter muitas atividades e tudo de forma gratuita. Será um dia muito festivo para o trabalhador que merece esse momento, que trabalha tanto ao longo do ano, e tem esse dia especial que a Prefeitura de Cambé está preparando para todas as famílias do nosso município", pontuou Estela Camata, secretária municipal de Educação e Cultura.



www.scredi.com.br

Siga-nos nas redes sociais:
/scredidiagroempresarial

Não é só uma
Instituição
Financeira.
É ter com
quem contar.

No Scredi, você conta com tudo
que precisa: conta corrente, cartão
de crédito, investimentos,
consórcios, seguros e muito mais.

E conta também com um gerente
próximo, parceiro, interessado nos
seus sonhos e sempre pronto para
ajudar a realizá-los.

Scredi

Scredi Agroempresarial PR/SP



Abra sua
conta.

SAC - 0800 724 7220 / Deficientes Auditivos ou de Fala - 0800 724 0525. Ouvidoria - 0800 646 2519.

PLC vai proibir animais acorrentados em Cambé

■ Câmara Municipal aprova, em primeira discussão, projeto de lei complementar que proíbe animais acorrentados no município de Cambé

A Câmara de Cambé aprovou, em primeira votação, um projeto em prol da causa animal na sessão de segunda-feira (22). De autoria do vereador Galego (União Brasil), o Projeto de Lei Complementar nº 01/2024 acrescenta o art. 199-A à Lei Complementar nº 54/2020, inserindo no Código de Posturas do Município a "proibição de se manter animais acorrentados no âmbito municipal".

O artigo 199-A determina que "é proibido manter animais presos em correntes ou semelhantes no âmbito do Município

de Cambé, salvo para limpeza de calçada ou outras atividades temporárias, pontualmente, pelo tempo necessário à sua execução ou que seja estritamente necessário, por motivos de segurança, manter o animal acorrentado".

Como justificativa, o vereador alegou que tem surgido várias denúncias circulando nas redes sociais, de fatos relacionados com maus tratos de animais, em especial, de animais domésticos. Mas que, em que muitos casos, as correntes são pesadas e demasiadamente curtas para o animal se locomover. "Os

cães, espécie que mais sofre com o acorrentamento, são animais sociais. Presos, acabam por se tornarem agressivos e bravos", reitera o texto do PLC.

Galego pediu o voto dos demais vereadores e lembrou a importância do projeto. "O objetivo é ajudar a proteger os animais acorrentados, principalmente cachorros, que ficam no sol. Queremos evitar esse problema, uma causa importante. Ainda temos que regulamentar estas leis. E a fiscalização será através do Código de Postura do Município", explicou o parlamentar cambense.

O vereador Odair Pavianni (PSDB) parabenizou a iniciativa de Galego e enfatizou que são muitas as denúncias de maus tratos a animais que precisam de uma lei para que haja a fiscalização adequada. "Sem a lei devida, não temos como cobrar do proprietário quando das denúncias. Já realizamos aqui várias iniciativas a favor da causa animal e precisamos mesmo avançar mais", comentou o vereador. O PLC segue para segunda votação na sessão de segunda-feira (29) e, se aprovado, vai para a sanção do Executivo.



O vereador Galego é o autor do projeto

Prefeitura de Arapongas quer acabar com fios soltos

■ Órgão realizou uma nova reunião para solucionar problemas de fios soltos em vias públicas do município

A prefeitura de Arapongas realizou uma nova reunião para tratar do problema de cabos e fios inadequados ou abandonados em vias públicas, o que causa transtornos nas calçadas e vias da cidade. O encontro foi realizado no Paço Municipal na terça-feira (23) e contou com a participação de representantes da Defesa Civil e do Procon Arapongas, além de representantes de empresas de operadoras de telefonia, provedores de internet e da Copel de Arapongas.

A Copel, empresa responsável por intermediar a relação com as operadoras e provedoras de serviços de internet e telefone, apresentou um relatório das ações da empresa. Ainda na reunião, um estudo de caso com tema 'Fibra Óptica



Reunião aconteceu na terça-feira no paço municipal

ca e Cabo de Telefonia' foi apresentado pelo coordenador da Defesa Civil, Paulo Kummel. "Nosso objetivo principal é com a fiação inadequada das empresas atuante em Arapongas. A Defesa Civil tem se colocado à disposição para juntos solucionarmos o problema, evitando a aplicação de sanções", pontuou Kummel.

"Temos recebido diversas reclamações por parte dos consumidores por fios caídos e pendurados. Por isso, queremos buscar

alternativas para dar solução para essa questão", enfatizou Fabiani Barbist, coordenadora do Procon Arapongas.

A reunião técnica contou ainda com a participação do procurador Jurídico, Gabriel Esper, e do secretário de Segurança Pública e Trânsito, Paulo Argati.

Serviço Procon
Rua Tico-tico, 877 – Vila Natal - Arapongas
Atendimento: 9h às 11h e 12h às 16h
Fone: 3902- 1173 ou 151.

Orquestra Paranaense de Tango em Ibioporã no sábado

■ Espetáculo gratuito conta a história do tango na abertura da turnê 2024 da Orquestra por oito cidades do Paraná



A Orquestra Paranaense de Tango abre a sua agenda 2024 com uma turnê por oito cidades do Paraná. A turnê começa em Ibioporã neste sábado (27), às 20h, no Cine Teatro Padre José Zanelli, com entrada gratuita: os ingressos podem ser adquiridos no link <https://linktr.ee/oprtangopr> e são limitados. Uma campanha de arrecadação de alimentos não perecíveis será feita no Cine Teatro – os produtos serão doados a instituições locais.

Para a turnê foi criado um programa inédito: "Uma Breve História do Tango" no qual a Orquestra será acompanhada por performances dos dançarinos Nina Rodrigues, Julian Cazuni, Luciane Reche e Haryel Silva. As obras propõem um passeio histórico a partir dos anos 20, explo-

rando tanto a dança quanto a música que ostentam o título de Patrimônio Imaterial da Humanidade pela UNESCO. O repertório abrange diversas fases do Tango, desde os clássicos mais antigos até composições contemporâneas, incluindo obras de renomados compositores como Eduardo Arolas, Carlos Gardel e Astor Piazzolla.

Músicos

A Orquestra Paranaense de Tango, cuja formação remete às primeiras orquestras do gênero, traz como destaque o bandoneón, instrumento típico das primeiras gerações do tango.

Esse instrumento é habilmente tocado pelo argentino no Brasil há cerca de 25 anos, e traz autenticidade à música da OPRT.

Bate-papo

Após cada concerto, haverá sessões de bate-papo abertas ao público nas quais os músicos e bailarinos estarão disponíveis para discutir sobre os instrumentos, os compositores, a dança e outras curiosidades relacionadas ao Tango. Essa interação tem como objetivo não apenas educar, mas também inspirar uma nova geração de apreciadores da arte do Tango.

SERVIÇO

Orquestra Paranaense de Tango
Sábado (27) às 20h
Duração: aprox. 50min
Cine Teatro Padre José Zanelli (Av. Dom Pedro II, 368 - Centro, Ibioporã)
Entrada gratuita no link: <https://linktr.ee/oprtangopr>



Aulas de Reforço

- Reforço em matérias específicas
- Acompanhamento individual
- Preparação para as provas

(43) 3142-3929

AV. CASTRO ALVES, 1835 - CENTRO



POSTO E CONVENIÊNCIA

24 HORAS.

Combustível de qualidade

Entre em contato:
(43) 98802-5327
Av. Inglaterra nº 1280 - Centro
Cambé



Mistertec
FOTOVOLTAICO

Economize dinheiro com energia solar

Mistertec

fotovoltico.mistertec.com.br

AGORA É O MELHOR MOMENTO PARA VOCÊ INSTALAR A ENERGIA SOLAR!

(43) 99152-2454

Cidade de Rolândia e região ganham a Clínica Acelerar

■ Centro de Desenvolvimento, para crianças e adultos, oferece abordagem abrangente e integrada para o desenvolvimento humano e passa a atender a partir de segunda-feira no município

A partir da próxima segunda-feira (29), a Clínica Acelerar Centro de Desenvolvimento, um espaço dedicado a promover o crescimento e o bem-estar de crianças e adultos em Rolândia e região, passa a atender no município. “Como uma clínica multifuncional, estamos prontos para oferecer uma abordagem abrangente e integrada para o desenvolvimento humano, reunindo diversas especialidades sob o mesmo teto”, explica José Irineu Gorla, multiprofissional da Acelerar.

A Clínica, que fica na rua Antenor Ferri, 685, no jardim Alto da Boa Vista, reúne uma equipe de profissionais altamente qualificados e dedicados, especializados em áreas como psicomotricidade, neuropsicopedagogia, psicologia infantil, ABA (Análise do Comportamento Aplicada), musicoterapia e fonoaudiologia. “Na Acelerar, acreditamos que cada indivíduo tem o potencial de alcançar seu máximo desenvolvimento, independentemente dos desafios que possam enfrentar”, ressalta a neuropsicopedagoga Miriam Aparecida de Souza.

A Clínica Acelerar tem como missão proporcionar um ambiente acolhedor e estimulante, onde cada pessoa possa receber um atendimento personalizado e adaptado às suas necessidades específicas. Desde a primeira infância

até a idade adulta, os profissionais estão comprometidos em oferecer intervenções eficazes e baseadas em evidências que promovam o desenvolvimento cognitivo, emocional, social e comunicativo de nossos pacientes.

Além disso, o Centro de Desenvolvimento oferece serviços de avaliação nessas áreas, que podem contribuir significativamente para laudos médicos e diagnósticos precisos. “Nossos profissionais estão qualificados para realizar avaliações abrangentes e detalhadas, fornecendo informações valiosas que podem auxiliar no entendimento das necessidades individuais de cada paciente e no desenvolvimento de planos de intervenção personalizados”, apontou a psicóloga infantil-juvenil, Tamires Coelho. Isso permite, por exemplo, diagnósticos precoces para casos de transtorno de espectro autista (TEA) e outros transtornos e casos.

A Clínica Acelerar não é apenas uma novidade para Rolândia, mas também uma oportunidade de transformação para a comunidade rolandense. “Através de nossos serviços, esperamos não apenas auxiliar indivíduos em seu crescimento pessoal, mas também contribuir para o fortalecimento das famílias, escolas e da sociedade como um todo”, reforçou Miriam.



Na foto, a partir da esquerda: a psicomotricista Dr. José Gorla, a fonoaudióloga Naiara, a psicóloga Naiza e a neuropsicopedagoga Miriam (em pé); a psicóloga Nayanni, a musicoterapeuta Gilcene e a psicóloga Infanto-juvenil Tamires



“Convidamos a todos para nos acompanhar nesta jornada emocionante de descoberta, aprendizado e crescimento. Juntos, podemos acelerar o desenvolvimento e construir um futuro mais brilhante para todos”, salientam os profissionais.

Os profissionais

Dr. José Irineu Gorla

Livre docente em Atividade Física, adaptação e saúde/UNICAMP; Pós doutor pela faculdade de medicina da UNICAMP; Doutor em Atividade Física, adaptação e saúde/UNICAMP; Psicanalista – SPP/PR 843; Profissional de Educação Física – CREF 000739-G/PR; Psicomotricista – CBO 2239-15; Analista em neurometria funcional Registro 87919-

Atendimentos

Psicologia Infantil e ABA **Neuropsicopedagogia** **Fonoaudiologia**
Psicanálise **Psicomotricidade** **Neurometria funcional**
Aplicação de testes e baterias psicomotoras **Musicoterapia**
Aplicador de teste (Screening) de desenvolvimento infantil - Denver II

2019 –SBNF; Aplicador do teste Denver II - Registro DI0NL2754

Tamires Coelho

Psicóloga Tamires A. Coelho da Silva- CRP 08/37135 Especialista em Análise do Comportamento Aplicada (ABA); Graduada em intervenção precoce no autismo; Graduada psicomotricidade e realizando o preparatório QBA.

Miriam Ap. de Souza

Graduada em pedagogia; Especialista em: -Educação especial: Atendi-

mentos às necessidades especiais, Educação Infantil e Séries Iniciais, Psicopedagogia, ABA, TDAH (Déficit de Atenção e Hiperatividade), Neuropsicopedagogia Clínica e Institucional.

Gilcene C. Fraga de Oliveira: Musicoterapeuta; Especialista em música; Educadora musical e Especializando em ABA.

Naiza Aieska Gandra T. Graduada em Psicologia; Atendente Terapêutico

Clínica Acelerar - Centro de Desenvolvimento
 Rua Antenor Ferri 685
 Alto da Boa Vista
 Rolândia
 Insta: @acelerar.cd
 FoneWhats: 43 3313-6609

E se você estudar inglês com uma caneta que te ajuda a praticar sua pronúncia?

A Wizard oferece uma metodologia efetiva atrelada à inovação e tecnologia.

COM A WIZPEN, UMA CANETA INTELIGENTE, VOCÊ ACELERA AINDA MAIS O SEU APRENDIZADO!

SAIBA MAIS!

WIZARD by Pearson

Avenida Castro Alves, 1533
 Telefone (43) 3015-2666
 WhatsApp (43) 98816-5353

Rancho do Mestre

Conheça nossas máquinas da China para destalar bambu para cesteria, esteiras e luminárias.

Fale conosco:
 (43) 3252-5131
 ranchodomestre@gmail.com
 YouTube: @RANCHODOMESTRE

Aponte sua câmera e acesse o nosso canal no YouTube.

VERRI Cardiologia
 Clínica de Cardiologia
 Dr. Paulo Henrique Verri

Cardiologista - RQE 21957 Clínica Médica - RQE 22145
 CRM-PR - 28030 Ecocardiografista - RQE 21960

Graduação em Medicina pela Universidade Estadual de Londrina
 Residência no Instituto DANTE PAZZANESE de Cardiologia – SP
 Especialista em Cardiologia
 pela Sociedade Brasileira de Cardiologia
 Especialista em Ecocardiografia
 pelo Departamento de Imagem Cardiovascular

Consultas em Cardiologia e Clínica Médica
 Check-up e Prevenção cardiovascular
 Avaliação pré-participação esportiva
 Avaliação de risco perioperatório

Eletrocardiograma Doppler de Art. Carótidas e Vertebrais
 Teste ergométrico Ecocardiograma Holter de 24 horas
 MAPA – Monitorização Ambulatória da Pressão Arterial

(43) 3156-1190
 verricardiologia@gmail.com
 Rua Martin Friedrich Mewes 101 (anexo à clínica DaVita) - Rolândia

ULTRA - X
 DIAGNÓSTICOS POR IMAGEM

Clínica Ultra-X
 Realizamos os seguintes exames:

- MAMOGRAFIA DIGITAL
- ULTRASSOM
- DENSITOMETRIA ÓSSEA
- DOPPLER
- RAIO-X

SIGA A CLÍNICA ULTRA-X EM NOSSAS REDES SOCIAIS

Clínica Ultra-x @clinica_ultra_x

DE SEGUNDA A SEXTA
8h às 17h30

Unidade 1: Rua Monteiro Lobato, 507
 Unidade 2: Rua Estilac Leal, 165
 (43) 3255-5756 | 3256-1462
 Whatsapp: (43) 99652-7459

JARDIM NOBRE VI

PEQUENA ENTRADA E RESTANTE
160 meses

Plantão de Vendas no Local
 Sábados e domingos das 10:00 às 18:00

Telefone:
 (43) 3051-1110

VENDAS Imobiliária Rolândia CRED 0398-J

EMPREENHIMENTO Suprema

Pedido de Comissão Processante em votação na segunda

■ 'CP do concreto' contra o prefeito de Rolândia precisa de maioria simples para ser aceita ou arquivada; votação deve ser no final da sessão

O pedido de abertura de Comissão Processante contra o prefeito de Rolândia, Ailton Maistro, feito pelos municípios Carlos Henrique Berta, Fábio dos Santos Neves e Bruno Ewaldo Henrique Kouda na quinta-feira (18), será lida e votada na sessão de segunda-feira (29) na Câmara Municipal. "A presidência, juntamente com o Jurídico, analisou a admissibilidade do documento proposto e, por isso, vai colocá-lo na pauta de segunda", explicou Reginaldo Silva, presidente da Câmara. "Não analisamos o objeto da denúncia, mas

sim se o documento veio de acordo com o Regimento da Casa", pontuou.

Maioria simples

O pedido de abertura de Comissão Processante será lido no início da sessão e votado mais tarde, na parte final da reunião. De acordo com o Jurídico do Legislativo, será necessária a maioria simples dos votos para que a CP seja aberta. Se os 10 vereadores comparecerem, seis votos a aprovam ou desaprovam. Se apenas 6 parlamentares estiverem presentes (número mínimo), a maioria simples seria de 4 votos.

Outro lado

O procurador-geral do município, Wilson Sócio, afirmou que o município abriu um processo de sindicância para averiguar o teor do áudio do servidor Milton Alves, que está entre as denúncias para a abertura da CP. "Já tem a Comissão formada porque o prefeito quer averiguar isso, apesar de a gravação não ter valor jurídico, pois foi feita sem autorização", ressaltou o procurador.

Wilson afirmou que o Executivo está tranquilo, pois o objeto do pedido já foi devidamente averiguado numa CPI. "O Minis-

tério Público recebeu as apurações e arquivou o processo, tanto do concreto quanto das ferragens. O prefeito exonerou o secretário a fim de preservar a investigação do caso e isso foi notado pelo MP, a cautela do prefeito, e pediu o arquivamento, pois não achou irregularidade. Foi um erro administrativo corrigido posteriormente, não houve dolo", pontuou o procurador.

Sobre a abertura ou não da Comissão Processante, o procurador analisa que é uma questão mais política do que jurídica. "Cremos que não será aberta, pois



já foi investigado por todos os órgãos regulatórios e fiscalizatórios. Não temos preocupação até porque

não há nada de errado. Estamos tranquilos quanto a isso", finalizou o procurador Wilson Sócio.

Letreiro vandalizado em Rolândia

Ato de vandalismo danificou a letra 'D' do letreiro turístico 'Eu Amo Rolândia'



O letreiro turístico 'Eu Amo Rolândia', que fica próximo ao Portal de Rolândia, na BR-369, saída para Londrina, foi vandalizado. A letra 'D' da palavra Rolândia está amassada em sua parte de cima, como se alguém tivesse pulado sobre ela. O certo é que foi feito um uso indevido do letreiro.

A denúncia do vandalismo foi feita pela secretaria de Cultura e Turismo de Rolândia nesta terça-feira (23) – não há informações

sobre quando teria ocorrido essa ação de vandalismo. Ainda de acordo com a Cultura e Turismo, a empresa que confeccionou o letreiro já foi acionada para fazer perícia no item.

Um Boletim de Ocorrência (BO) foi registrado pela Secretaria de Cultura e Turismo. Quem tiver alguma informação sobre o autor do vandalismo, pode entrar em contato com a Cultura através do teleWhatsApp (43) 3906-1086 ou diretamente com a Polícia pelo 190.

Neste domingo, à tarde, 'rola' a 1ª Batalha da Independência de Rolândia

■ Batalha da Independência de Rolândia retorna em 2024 com tudo e promete agitar a cena do rap e da improvisação na região; desta vez será no Parquinho Central

Neste domingo, dia 28 de abril, a partir das 15:30, o Parquinho Central de Rolândia recebe a primeira "Batalha da Independência" de 2024. Em sua primeira edição deste ano, o evento que atrai o público apaixonado por rap e pela cultura hip-hop, promete movimentar a cidade com uma atmosfera marcada pela música, competição e talento.

"Normalmente nós fazemos a batalha ou no Terminal ou na Praça Castelo Branco, mas dessa vez vai ser no Parquinho Central proporcionando um ambiente diferente para os participantes e para quem for assistir", explicou Jefferson Silva (Tim), um dos organizadores do evento.

A taxa de inscrição para participar da batalha é de 10 reais, e o vencedor terá

o privilégio de receber o montante total arrecadado com as inscrições. "Além disso, a loja Extreme de Rolândia fornecerá um kit de roupa ao campeão, que vai além do dinheiro também vai ganhar mais esse super prêmio", destacou.

O evento contará ainda com dois pocket shows de artistas reconhecidos da região. Poeta Loko, vindo de Campo Mourão, e Xequê Mate, representando Araçongá, prometem entreter o público com suas performances.

Com a participação estimada de 8 a 16 MCs, a Batalha da Independência conta com uma equipe organizadora, composta por diversas pessoas, além de Jefferson, o evento também é organizado pelo: Bruno Gouvea (Bob), Isabelle Lacerda (Isa), Jona-



than Batista (Jonny R.), Lucas Bettim (Gdn) e Lucas Limoni (Limão), assegura uma gestão eficaz e comprometida com a qualidade do evento.

Após essa edição, os organizadores já adiantaram planos para uma próxima batalha no próximo mês. "Embora a data exata ainda não esteja definida, gostaríamos que o evento ocorresse sempre no último domingo do mês se-

guinte, mantendo assim a tradição de promover regularmente essa cena cultural do rap e do hip-hop em Rolândia", afirmou Jefferson "Tim".

Para acompanhar de perto todas as novidades da "Batalha da Independência" dessa nova temporada de 2024, siga o perfil do coletivo por meio do link @batalhadaindependencia no Instagram. E cola no Parquinho.

Tatu Poceiro
Ótimo preço e serviço de qualidade

SERVIÇO DE PEDREIRO, POCEIRO, CARPINTEIRO, REDE DE ESGOTO, JARDINAGEM, SERVIÇOS GERAIS

Rua Ouro, 560 **99950 8275**

Rua Rita Gomes 2127 - Tomie Nagatani

PEDRO CAÇAMBA

DISQUE ENTULHO

Entrega expressa
Atendimento imediato
Coleta programada

(43) 99918-1525

Locação disponível apenas para Rolândia.

VENHA FAZER PARTE DO NOSSO TIME

VAGA DESEJADA

Nós sempre estamos em busca de novos talentos, inclusive de Pessoas com Deficiência.

Entre em contato pelo E-mail: selecao.uia3@lar.ind.br



LAR FOODS



Vancouros

VAGAS PARA DEFICIENTES

A empresa Vancouros está cadastrando pessoas com deficiência ou beneficiários reabilitados da Previdência Social em seu banco de currículos.

Os interessados deverão comparecer à empresa com currículo em mãos ou enviar pelo e-mail: rh@vancouros.com.br.

ESTRADA ROLÂNDIA-PITANGUEIRAS KM 03 - ZONA RURAL OU AV EXPEDICIONÁRIOS 469 - CENTRO - ROLÂNDIA

INTERNACIONAL COUROS

VAGAS PARA DEFICIENTES

A empresa Internacional Couros está cadastrando pessoas com deficiência ou beneficiários reabilitados da Previdência Social em seu banco de currículos.

Os interessados deverão comparecer à empresa com currículo em mãos ou enviar pelo e-mail: rh@internacionalcouros.com.br.

ESTRADA ROLÂNDIA CAMPINHO KM 04 - ZONA RURAL OU AV EXPEDICIONÁRIOS 469 - CENTRO - ROLÂNDIA

ACIR doa servidor ao 15º Batalhão da Polícia Militar de Rolândia

■ O equipamento vai contribuir diretamente para a eficácia das ações de segurança na região de Rolândia por meio do processamento e armazenamento de dados de inteligência e investigação da polícia

A Associação Empresarial de Rolândia (ACIR) fez uma doação significativa ao 15º Batalhão da Polícia Militar de Rolândia. O presidente Aleksander Roma Monteiro e o colaborador Marcel Pereira de Souza foram até ao batalhão e entregaram pessoalmente um servidor que será essencial para impulsionar as operações de inteligência da instituição.

O encontro contou com a presença do Comandante Tenente Coronel Saldanha e demais membros da equipe da Polícia Militar de Rolândia. Ao JR, o presidente da entidade deu mais detalhes de como foi esse processo de solicitação do equipamento que foi adquirido pela associação por meio de um investimento de R\$ 2700.

“O Tenente Prince, do 15º Batalhão, enviou para nós um ofício solicitando colaboração, pedindo um servidor, pois eles têm uma sala de inteligência que estava precisando urgentemente. Acabamos doando um servidor para eles que será essencial para ajudar nas investigações, no processo dele”, afirmou o presidente.

De acordo com o presidente, o equipamento de informática doado pela ACIR será utilizado para



Marcel, o tenente-coronel Saldanha e Aleksander Monteiro

aprimorar o setor de inteligência do 15º Batalhão, contribuindo diretamente para a eficácia das ações de segurança na região de Rolândia. A doação vai proporcionar recursos essenciais para o processamento e armazenamento de dados vitais para as atividades de inteligência e investigação da PM local.

Ainda conforme informações repassadas pelo setor de inteligência da polícia à entidade, recentemente o setor conseguiu uma sala um pouco maior, o que permitirá um melhor desenvolvimento das atividades, especialmente

em relação à segurança da informação. No entanto, eles estavam impossibilitados de utilizar o espaço, devido a necessidade de um servidor próprio para os computadores do setor.

Durante a entrega da doação, também foram discutidos diversos projetos de melhoria para a instituição, destacando o compromisso contínuo da ACIR em apoiar o desenvolvimento e aprimoramento das forças de segurança locais, e o presidente da ACIR destacou a importância do apoio mútuo entre a associação e as forças de segurança locais.

Por que sai do grupo político do prefeito Ailton Maistro?

Essa é a pergunta que mais tenho ouvido nas últimas semanas. Na eleição de 2020, com chapa completa de vereadores, eu era o candidato a prefeito pelo PSL. Para minha surpresa, o Ailton Maistro me procurou no último dia do prazo de filiação partidária daquela eleição e fez a seguinte proposta: que eu abrisse mão de ser candidato a prefeito e ir de vice pra que ele fosse o nosso candidato.

Todo amigável naquela oportunidade, ele me convenceu de que juntos poderíamos trabalhar pelo futuro de Rolândia - e eu acreditei nesse projeto. Porém, depois daquela eleição, infelizmente tudo mudou. Rolândia inteira sabe que o Ailton é uma pessoa de difícil trato pessoal, autoritário e centralizador. Quem já trabalhou ou conviveu com ele sabe que isso é a expressão da verdade. Mas, ingenuamente, na condição de vice, achei que nós poderíamos estabelecer um bom relacionamento. Ledo engano.

Inúmeras vezes eu me coloquei à disposição para ajudá-lo. O Ailton nunca deu a menor importância ao seu vice-prefeito: não

me dizia absolutamente nada dos seus projetos à frente do Executivo, nem mesmo me citava em seus discursos, isso é fácil de se notar nos arquivos. Eu ouvia as novidades por meios ou pela imprensa. Então, depois desse longo isolamento, decidi tornar pública a minha decisão de sair do grupo ao qual, infelizmente, eu nunca pertenci.

Quando eu o informei pessoalmente da minha decisão, o Ailton disse que só definiria seu vice mais à frente, para não perder o apoio dos vereadores. Segundo ele, alguns vereadores tinham expectativa de ser o vice dele nesta eleição de 2024. Porém, bem ao seu estilo, ele afirmou (perante testemunhas) que jamais convidaria um vereador para ser seu vice, pois não confia em nenhum deles. E claro, disse outras coisas, mas que não convém revelar agora.

A pergunta que cabe é a seguinte: por que mesmo



Márcio Vinícius é vice-prefeito de Rolândia

fazendo obras a pessoa do Ailton Maistro sofre tanta rejeição por parte da nossa população? É exatamente porque ele não nunca ouve ninguém. Ele ignora que o prefeito também é um servidor público que deve ouvir e respeitar o cidadão até para errar o menos possível. Durante 8 anos, Ailton foi o vice do grande prefeito Eurides Moura e, infelizmente, ele não aprendeu nada sobre liderança comunitária e gestão participativa. A partir de agora irei expor as minhas ideias pra nossa cidade, olhando pra frente, pro futuro que será melhor e mais bonito.

ASSOCIAÇÃO DE PAIS E AMIGOS DOS EXCEPCIONAIS DE ROLÂNDIA-APAE - RUA SANTA CATARINA, 459 - CENTRO - ROLÂNDIA - PR

EDITAL DE CONVOCAÇÃO DE ASSEMBLEIA GERAL ORDINÁRIA para apreciação e aprovação do relatório de atividades e as contas da Diretoria Executiva (art.26, § único do Estatuto).

A Associação de Pais e Amigos dos Excepcionais de Rolândia, com sede em Rolândia, na rua Santa Catarina, nº 459, Centro, através de sua Diretoria Executiva, devidamente representada por seu Presidente Sr. Luiz Eduardo Gazzi, CONVOCA através do presente edital, todos os associados especiais e contribuintes para Assembleia Geral Ordinária, que será realizada na sede da Apae, às 9:00 horas da manhã, do dia 29 de maio de 2024, com a seguinte ordem do dia:

- 1- Apreciação e aprovação do relatório de atividades encerrado em 31 de dezembro de 2023.
- 2- Apreciação e aprovação das contas com base nos demonstrativos contábeis encerrados em 31 de dezembro de 2023, mediante parecer do Conselho Fiscal.
- 3- Outros.

Terão direito de votar, nas Assembleias Gerais os associados especiais que comprovem a matrícula e a frequência regular há pelo menos 1 (um) ano nos programas de atendimento da Apae, e os associados contribuintes, exigindo-se destes a adesão ao quadro de associados da Apae há, no mínimo, 1 (um) ano, e que estejam em dia com suas obrigações sociais e financeiras.

No caso de procuração, esta deverá ter firma reconhecida em cartório, sendo que o outorgante e o outorgado deverão ser associados da Apae.

Não se admite mais de uma procuração por associado especial ou contribuinte. A Assembleia Geral instalar-se-á, em primeira convocação, com a presença da maioria dos associados, e, em segunda convocação, com qualquer número, meia hora depois, devendo ambas constarem dos editais de convocação, não exigindo a lei quórum especial.

Rolândia, 26 de abril de 2024.

Luiz Eduardo Gazzi - Presidente

SÚMULA DE CONCESSÃO DE LICENÇA PRÉVIA DE AMPLIAÇÃO

PASTIFICIO SELMI SA torna público que recebeu do Instituto Água e Terra, a Licença Prévia de Ampliação - LP-A, com validade de 14/09/2025, para PRODUÇÃO DE MASSAS ALIMENTÍCIAS RUA HUNGRIA, 2200- BAIRRO MANOEL MULLER no município de ROLÂNDIA /PR.

SÚMULA DE REQUERIMENTO DE LICENÇA DE INSTALAÇÃO DE AMPLIAÇÃO

PASTIFICIO SELMI SA torna público que irá solicitar ao Instituto Água e Terra, a Licença de Instalação de Ampliação - LI-A, para PRODUÇÃO DE MASSAS ALIMENTÍCIAS a ser implantada na RUA HUNGRIA, 2200- BAIRRO MANOEL MULLER no município de ROLÂNDIA /PR.

O Lugar ideal para o seu PET

- Rações para cães, gatos, aves e peixes;
- Produtos veterinários e agrícolas;
- Artigos para jardinagens;
- Acessórios para pet;
- Decoração e ferramentas.

(43) 3256-3373

(43) 3256-4131

Rua Romário Martins, 339 - Rolândia - PR

Auxiliar de Produção

Requisitos:

- Agilidade;
- Disponibilidade para trabalho em horário comercial ou noturno;
- Proatividade.

Atividades:

- Prestar apoio no processo produtivo, conforme ordem de produção.

Envie seu currículo para:
rh@bdois.com.br
com o título: Auxiliar de Produção

bdois.com.br | Rolândia - PR

Benefícios

- Cartão Multibenefícios;
- Convênio com Faculdades;
- Convênio com Farmácias;
- Estacionamento na empresa;
- Plano de Saúde UNIMED;
- Plano Odontológico;
- Restaurante na empresa;
- Seguro de Vida;
- Transporte com frota própria;

Soldador

Requisitos:

- Disponibilidade de horários;
- Experiência anterior na função;
- Leitura e interpretação de desenhos.

Atividades:

- Operar máquina de solda MIG/MAG;
- Realizar soldagem.

Envie seu currículo para:
rh@bdois.com.br
com o título: Soldador

bdois.com.br | Rolândia - PR

Benefícios

- Cartão Multibenefícios;
- Convênio com Faculdades;
- Convênio com Farmácias;
- Estacionamento na empresa;
- Plano de Saúde UNIMED;
- Plano Odontológico;
- Restaurante na empresa;
- Seguro de Vida;
- Transporte com frota própria;

ACUN

assessoria contábil

- ◀ Abertura de Empresas e Legislação
- ◀ Assessoria Contábil e Fiscal
- ◀ Consultoria Gerencial
- ◀ Falha de Pagamento

Marcio Lopes do Carmo
Contador
(043) 3256-5739 / 3015-4739
marcio@aconcontabilidade.com.br

Fabio Lopes do Carmo
Contador
(043) 3256-5739 / 3015-4739
fabio@aconcontabilidade.com.br

Av. Castro Alves, 1004 - Sala 02 - 1º Andar
Centro | Rolândia | PR
aconcontabilidade.com.br

Se você é PCD, essa vaga também é para você

Museu Japonês de Rolândia é tema de projeto de extensão

■ O projeto de extensão da UEL visa renovar o catálogo do museu, incluindo a catalogação e registro fotográfico de todas as peças do acervo

Um projeto de extensão, acompanhado de uma pesquisa de mestrado, promete trazer novas perspectivas sobre a importância histórica e cultural do Museu Histórico da Imigração Japonesa do Paraná, o Museu Japonês de Rolândia.

Izabela Marques de Oliveira, historiadora e mestrande em História Social pela Universidade Estadual de Londrina (UEL), falou com o JR e compartilhou detalhes sobre esse trabalho conjunto realizado pelo Laboratório de Pesquisa sobre Culturas Orientais (LAPECO), sediada na UEL.

O projeto de renovação teve início em 2021, quando a Secretaria de Cultura e Turismo de Rolândia e a Aliança Cultural Brasil Japão do Paraná solicitaram apoio para atualizar o catálogo do museu. A partir dessa demanda, o LAPECO, sob a coordenação do Professor Doutor Richard

Gonçalves André, iniciou um trabalho em conjunto com a UEL, o Apego (Associação de Pesquisa e Preservação de Patrimônio Histórico) e a Prefeitura de Rolândia.

“Foi a partir disso que surgiu o projeto de extensão e iniciamos esse trabalho dentro do museu. O trabalho de fato fisicamente começou em 2022, e desde então nós visitamos o museu todas as segundas-feiras, em que a nossa intenção nesse caso é renovar e cuidar do acervo tridimensional do local”, explicou Izabela.

De acordo com a historiadora, um dos primeiros passos foi conferir todos os objetos em exposição e nas reservas técnicas, atribuindo novos números de catálogo e documentando-os por meio de fotografias. “O objetivo é criar um catálogo online acessível ao público, facilitando a consulta e preservação desse patrimônio. Ele ainda vai



O Museu Japonês e a historiadora Izabela Marques de Oliveira

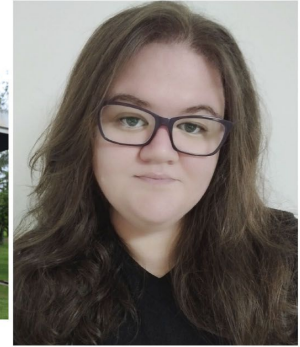

levar um tempo para ser finalizado e não temos uma previsão”, afirmou.

A pesquisadora revelou que houve uma identificação de duas a três mudanças ou renovações na exposição do museu desde a sua abertura em 1978. “A última renovação ocorreu por volta da década de 2000, especificamente em 2008, durante o evento IMIN 100.

Essa renovação foi realizada pela própria UEL, com a participação de membros do Museu Histórico de Londrina e professores da UEL. O primeiro trabalho realizado pela equipe foi uma conferência de objetos, na qual todos os itens em exposição e nas reservas técnicas foram verificados em relação ao antigo catálogo”, contou Izabela.

Além da renovação do acervo, o museu voltou a abrir suas portas para visitas às segundas, sempre das 09h30 às 11h e das 14h às 16h, permitindo que os moradores de Rolândia tenham acesso novamente a essa importante instituição cultural. As visitas são feitas mediante a agenda, e as reservas devem ser feitas através do FoneWhats 3906-1086.

“Essa é uma parte do nosso trabalho também abrir o museu para visita, permitir que os cidadãos de Rolândia tenham acesso novamente a esse museu. A princípio, só às segundas-feiras, mas pretendemos, no futuro, abrir em outros dias também, conforme seja viável, assim para todo mundo”, pontuou Izabela.

Paralelamente à renovação, Izabela Marques de Oliveira conduz uma pesquisa de mestrado sobre o significado do Museu Japo-

nes para a comunidade nipo-descendente de Rolândia. Através de entrevistas, ela busca compreender como o museu é percebido e o que representa para essa comunidade, além de reconstruir seu histórico e o da colônia japonesa em Rolândia.

“A ideia dessa pesquisa de mestrado também é reconstruir o histórico do museu, o histórico da colônia japonesa em Rolândia e como a colônia teve influência na construção do museu. Também reconstruir um pouco do histórico das festividades, como o IMIN, que aconteceu aqui em 1978/98 e 2008, e que tem tudo a ver com o museu”, finalizou.

É possível acompanhar mais de perto o trabalho desenvolvido pelos pesquisadores por meio de dois perfis no Instagram. Um deles é o @museuhistoricoijp e o outro perfil é o @lapeco.uel.

O QUE NÃO TINHA NA EDUCAÇÃO, O GOVERNO INVESTIU E FEZ.

94% DE APROVAÇÃO
DE PAIS E ESTUDANTES PELO ENSINO PÚBLICO ESTADUAL.*

PROGRAMA GANHANDO O MUNDO:
2.440 ESTUDANTES
FARÃO INTERCÂMBIO NO EXTERIOR ATÉ 2025.

ANTES NÃO TINHA, AGORA TEM

A MELHOR EDUCAÇÃO DO BRASIL: 1º LUGAR NO IDEB.

PARANÁ
GOVERNO DO ESTADO
Terra de gente que trabalha e cuida.

As seleções de Rolândia para os Jojups

■ A secretaria de Esportes apresentou os atletas convocados do vôlei masculino e feminino e do futsal masculino que disputam a fase regional da competição em Rolândia

Na terça-feira (23), o secretário de Esportes, Odyr Polacco, e o diretor técnico, Flávio Marques, apresentaram as seleções de Rolândia no vôlei feminino e masculino e futsal masculino que vão representar a cidade na fase regional dos Jogos da Juventude do Paraná (Jojup's). A fase regional será realizada em Rolândia entre 22 a 26 de maio e 5 a 8 de junho e deve reunir cerca de mil atletas de 22 cidades da região.

Os atletas rolandenses foram convocados após o desempenho na fase municipal. A apresentação aconteceu no Centro Cultural Nanuk e contou com a presença dos treinadores, atletas, pais, amigos e convidados. O técnico do vôlei feminino será Emerson Chueiri Cattai (Inho). No vôlei masculino, a comissão técnica será formada por Reginaldo Marques, Vera Franco e Jeferson Ribeiro. No futsal masculino, o treinador será João Gabriel M. Torelli.

Vôlei feminino

Ana Luísa Marconi Gomes de Araújo, Maysa Huss Dezan, Arieli de Sousa Santos Reis, Larissa Marqui de Moris, Ellen Cristina Prado Garcia, Gabriela Rex Takahashi, Isabella Moraes de Lima, Isabela Silva Chaves, Maria Eduarda Leonardi Ferrari, Maria Eduarda Lopes da Silva, Caroline Cassimiro Delvoro, Amabily Fernandes da Silva.

Vôlei Masculino

Breno Vinicius Mazon, Matheus Felipe Coura, Mikael Ribeiro de Sousa, Murilo Nascimento Assunção, Gabriel Guilherme dos Santos, Arthur Santana Rodrigues, Kawan V. de Almeida, Victor Hugo Pontes Macedo, Lorrain de Souza Schmidt, Gustavo V. Silva Rodrigues, Vinicius Gabriel de Arruda, Renan Rodrigues Sena, Eduardo Braz Castro e Lucas Filipi Correia.



Futsal Masculino

Arthur Dutra, Felipe Vieira Lopes, Guilherme Malaquias Monteiro Castro, João Antônio de Souza da Silva, João Michel da Silva Crispim, Victor Hugo Domingues, Wesley

Lourenço, Daniel Grangeiro Lins, Felipe da Mata Bento Ferreira, Luan de Moura Cosso, Eduardo Saltarello da Silva, Gustavo Zagabria Ray, Tiago Zagabria Ray, João Pedro Okner Evangelista, Lo-

renzo Recalcati Mazzocut, José Rodrigues Lima Vitorino, Pedro H. Rodrigues e Guilherme Cassol Ghesti. Também foi convocado Otávio Farias Babiloni, de Londrina, e convidado Victor Hugo G. Miranda.

Seu Sonho. nossa missão!

REALIZE
Seu sonho adquirindo seu imóvel

Rolândia e Jaguapitã
99165-4801

AV. ARMANDO DO LAGO ALBUQUERQUE, S/N - ROLÂNDIA- ATRÁS DA FACCAR

AVENIDA BANDEIRANTES, 22 - JAGUAPITÃ

Atendendo melhor, sempre.

99647-1514 | 99912-7230
guilherme@salgueiroferragens.com.br | vinicius@salgueiroferragens.com.br

Fone: (43) **3156-0381**

Av. Iguacu 285 - Parque Bandeirantes - Rolândia

lar.ind.br

Lar60 anos
Educar e inovar para um futuro sustentável

Uma cooperativa raiz e feita por pessoas.

Cultivando a simplicidade em meio à magnitude dos 60 anos de história.

Família Rosso | Medianeira - PR